

ΣΕΙΣΜΟΣ ΚΑΣΟΥ 16/04/2015

Στις **18:07 UTC** (21:07 ώρα Ελλάδας) της **16/4/2015** εκδηλώθηκε ισχυρή σεισμική δόνηση μεγέθους $M_w=6.1$ βαθμών Νότια της Κάσου. Την δόνηση ακολούθησε μετασεισμική δραστηριότητα που καταγράφηκε από το Ενιαίο Εθνικό Δίκτυο Σειсмоγράφων.

Τα δεδομένα των πρώτων **60ωρών** μετά την εκδήλωση του σεισμού, που προέκυψαν από τις αναλύσεις του προσωπικού του Σεισμολογικού σταθμού του Εργαστηρίου Γεωφυσικής του Α.Π.Θ. (<http://geophysics.geo.auth.gr/ss/webcatalogs>), τις αναλύσεις του προσωπικού του Γεωδυναμικού Ινστιτούτου του Εθνικού Αστεροσκοπείου της Αθήνας (<http://bbnet.gein.noa.gr/HL/database>), καθώς και από τις αυτόματες καταγραφές-αναλύσεις από το λογισμικό *SeisComp* (<http://titan2.geo.auth.gr/alerts/>) που λειτουργεί στο Σεισμολογικό Σταθμό του Εργαστηρίου Γεωφυσικής του Α.Π.Θ., συγκεντρώθηκαν και ακολούθησε επεξεργασία τους με τη βοήθεια κατάλληλου λογισμικού (Τέζα, 2011).

Συγκεκριμένα μελετήθηκαν:

- 1) Η **χωρική κατανομή** των επικέντρων της ακολουθίας που οριοθετεί το σεισμογόνο χώρο της ακολουθίας.
- 2) Η **κατά μέγεθος κατανομή** των σεισμών-μελών της ακολουθίας που αναδεικνύει το μέγεθος πληρότητας και τις τιμές των παραμέτρων ***a*** και ***b*** της σχέσης G-R.
- 3) Η μεταβολή του **μέσου μεγέθους** των σεισμών-μελών, προϊούσης της ακολουθίας.
- 4) Η **διαμήκης τομή** του σεισμογόνου χώρου της ακολουθίας που δίνει με καλή προσέγγιση το **μήκος του σεισμογόνου ρήγματος**.
- 5) Η **εγκάρσια τομή** του εστιακού χώρου που αναδεικνύει τη **διεύθυνση και τη γωνία κλίσης** του σεισμογόνου ρήγματος.
- 6) Η **χρονική κατανομή** των σεισμών-μελών που δείχνει την **ομαλή (ή μη) εξέλιξη** της ακολουθίας, όπως αυτή προκύπτει από το ρυθμό εκδήλωσης των σεισμών που την απαρτίζουν.
- 7) Η **χωρο-χρονική κατανομή** των επικέντρων των σεισμών-μελών της ακολουθίας που, σε συνδυασμό με τη χωρική κατανομή (χάρτης σεισμικότητας), οδηγεί στην εξαγωγή χρήσιμων συμπερασμάτων αναφορικά με τον **τρόπο διάδοσης της διάρρηξης** στο σεισμογόνο ρήγμα.

Από τα έως τώρα δεδομένα προκύπτει ένδειξη ότι το σεισμογόνο ρήγμα έχει διεύθυνση **347°ΒΔ**. Αυτό βρίσκεται σε συμφωνία με διαθέσιμους μηχανισμούς γένεσης του σεισμού που δείχνουν διάρρηξη διεύθυνσης (*strike-slip*), με ορικά επίπεδα διευθύνσεων $\sim 50^\circ$ και $\sim 310^\circ$.

Το μήκος του σεισμογόνου χώρου είναι της τάξης των **13km** δικαιολογώντας την εκδήλωση σεισμού μεγέθους ανάλογου του μεγέθους του κύριου σεισμού της ακολουθίας.

Η εξέλιξη της μετασεισμικής ακολουθίας παρακολουθείται. Επόμενη ενημέρωση θα έχουμε μετά την συμπλήρωση των πρώτων 72ωρών της ακολουθίας.

Οι χάρτες και τα γραφήματα έγιναν με τη χρήση του ελεύθερου λογισμικού GMT (*Wessel and Smith, 1995*)

Ε. Τέζα

Μ. Σκορδύλης

Βιβλιογραφία

- Τέζα, Ε., “Αυτοματοποιημένη διαδικασία παρακολούθησης και εκτίμησης της εξέλιξης σεισμικών εξάρσεων”, Διατριβή Ειδίκευσης, Α.Π.Θ., σελ. 190, 2011.
- Wessel, P. and Smith, W., “New version of the Generic Mapping Tools”, EOS, 76-329, 1995.

G-R distribution

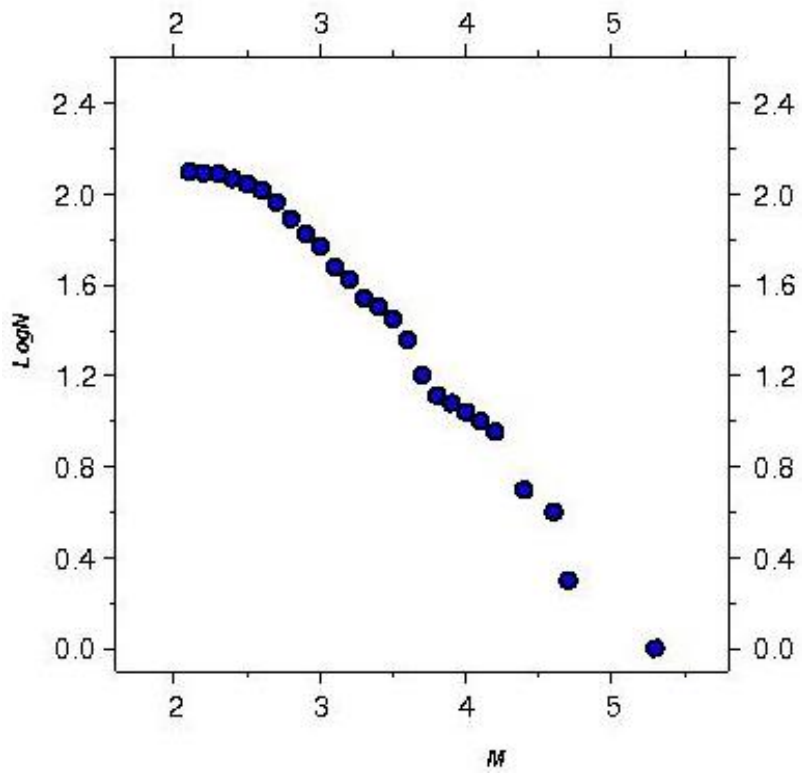

Mc = 2.7
LogN = -0.765 * M + 4.067
b=0.765
a= 4.067

Mean magnitude

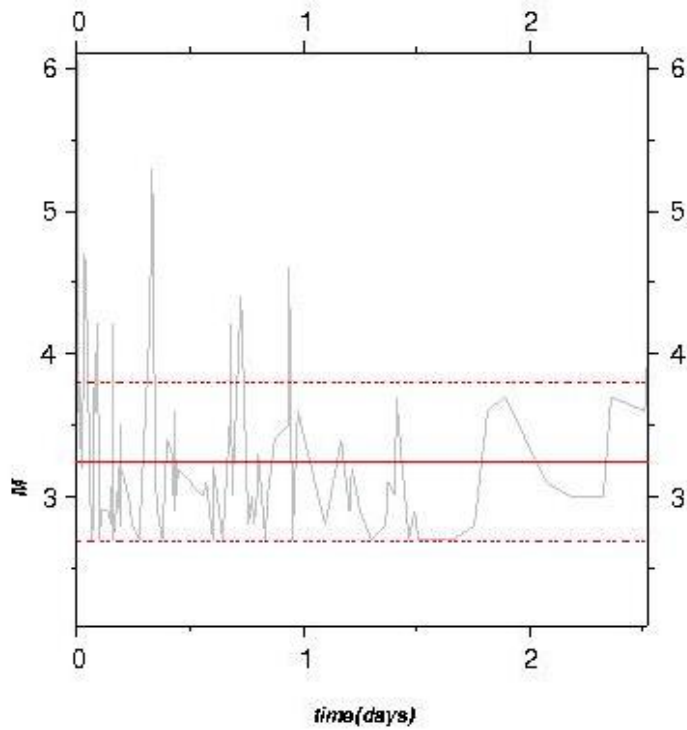

Mmean = 3.244

SD= 0.555

Mmean+SD = 3.799

Mmean-SD = 2.690

Seismicity map

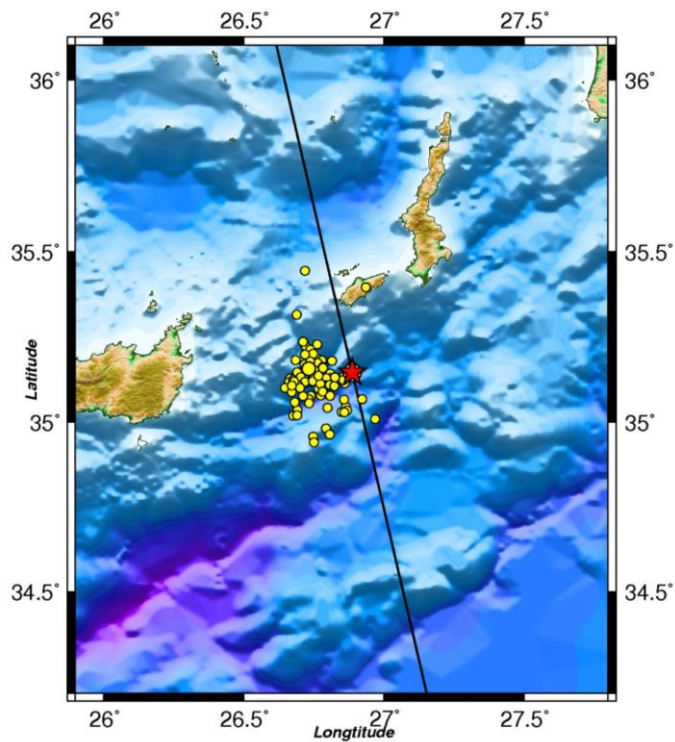

Date: 16/04/2015

Time: 18:07:44

★ M = 6.1

● M_≥2.7

Latitude = 35.1460

Longitude = 26.8880

Depth = 0.0 km

Azimuth = 347.02

Along-strike section

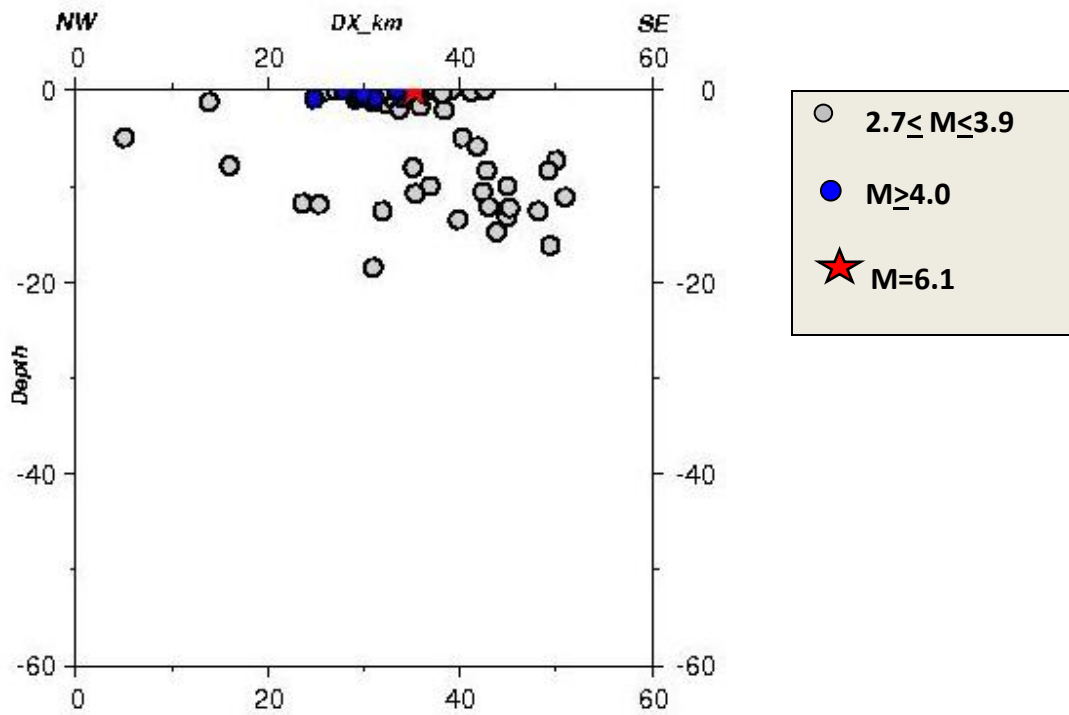

Cross-strike section

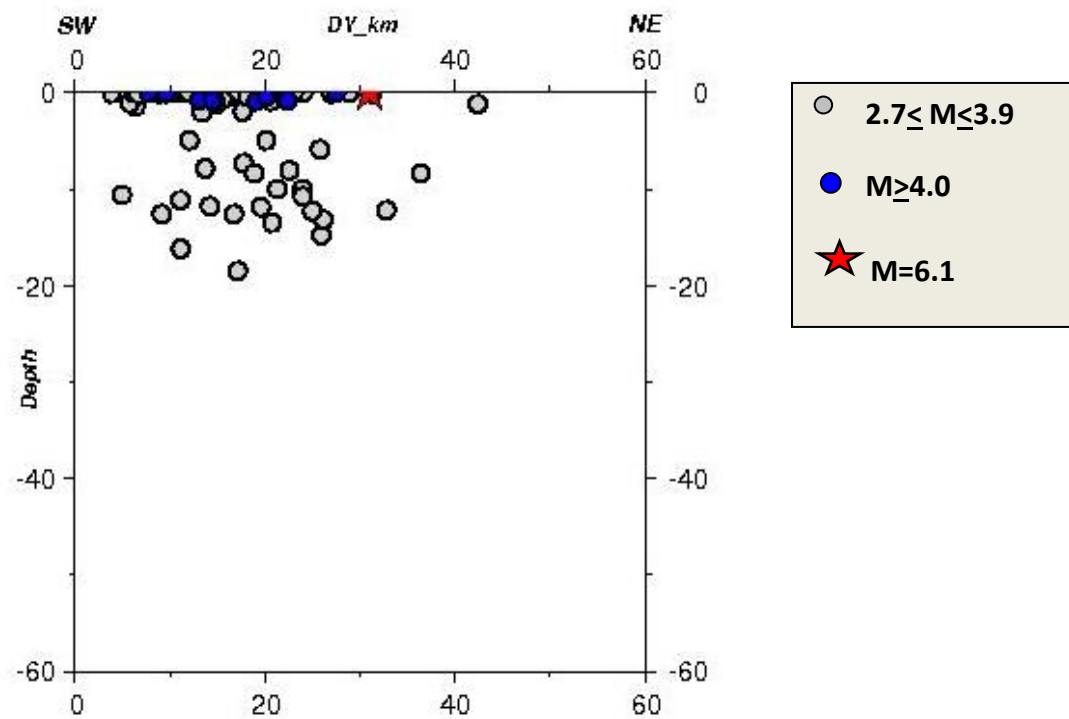

Time distribution

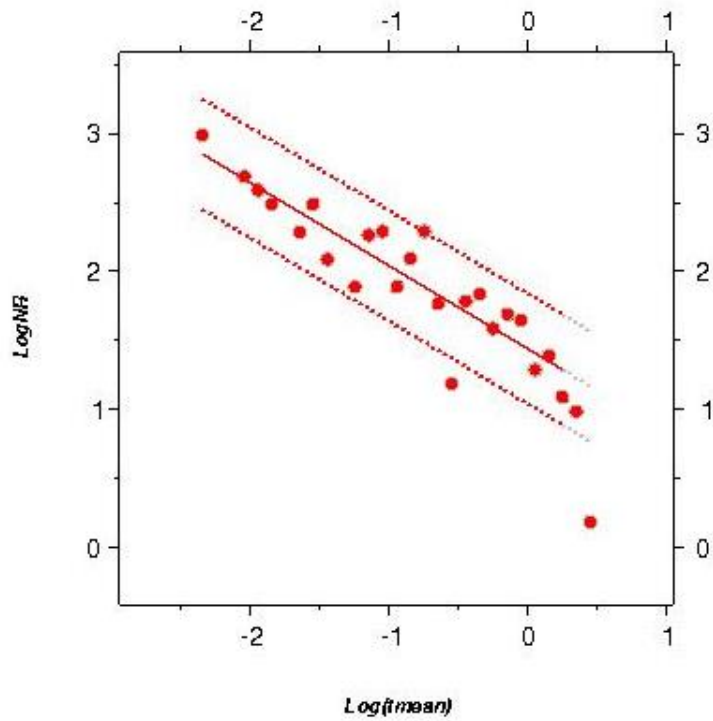

fit 48h: $y = -0.600 * x + 1.439$

fit 48h 95%

1st : $y_1 = -0.600 * x + 1.838$

2nd : $y_2 = -0.600 * x + 1.039$

Space-time distribution

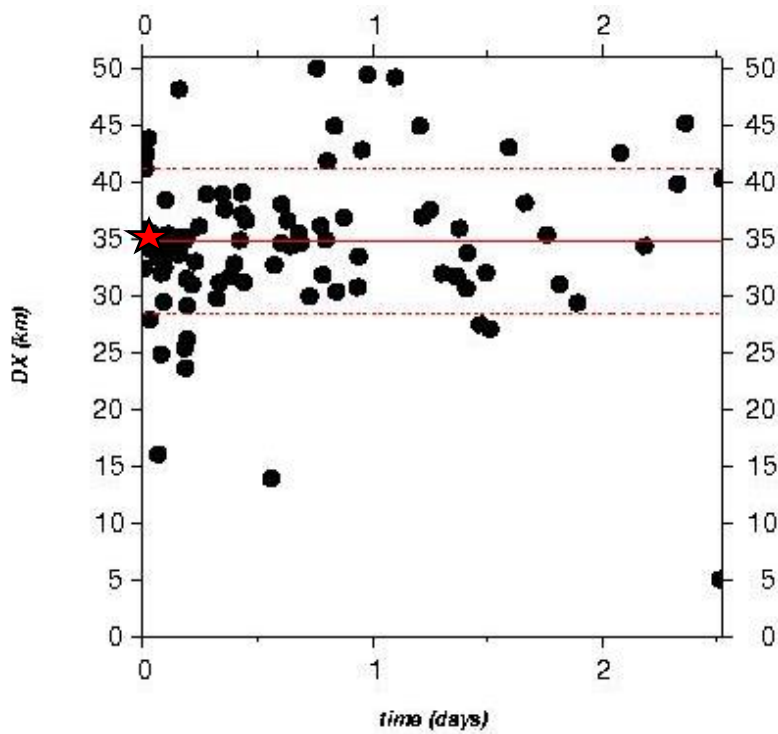

$\text{SD} = 6.38 \text{ km}$

$L \approx 2 * \text{SD} \approx 13 \text{ km}$